

Consulenza & Comunicazione

Consulenza aziendale e Formazione professionale

D.Lgs. n. 231/2001

Modello di organizzazione, gestione e controllo

ai sensi dell'art. 6, 3° comma del Decreto legislativo 8 giugno 2001, n. 231

*«Disciplina della responsabilità amministrativa delle persone giuridiche, delle società e delle associazioni
anche prive di personalità giuridica»*

PARTE GENERALE

Sommario

| | |
|---|-----------|
| 1. REGIME GIURIDICO DELLA RESPONSABILITÀ AMMINISTRATIVA | 5 |
| 2. LE FATTISPECIE PREVISTE DALLA LEGGE E LE SANZIONI COMMINATE | 6 |
| 2.1 L'elenco dei reati | 6 |
| 2.2 Le sanzioni | 15 |
| 2.3 Il Modello quale esimente nel caso di reato | 17 |
| 3. DESCRIZIONE DELLA REALTÀ AZIENDALE | 18 |
| 3.1 Procure e deleghe | 19 |
| 3.2 Modalità di gestione delle risorse finanziarie | 20 |
| 4. MODELLO ORGANIZZATIVO ADOTTATO | 21 |
| 4.1 Adozione e approvazione del Modello | 21 |
| 4.2 Principi e le regole generali di comportamento | 23 |
| 4.3 Modifiche e aggiornamenti | 24 |
| 5. FORMAZIONE E DIFFUSIONE DEL MODELLO | 24 |
| 6. SISTEMA SANZIONATORIO | 25 |
| 7. L'ORGANISMO DI VIGILANZA | 25 |
| 7.1 Funzioni e poteri | 27 |
| 7.2 Reporting dell'Organismo di Vigilanza agli Organi societari | 27 |
| 7.3 Modalità di nomina, durata in carica, sospensione, revoca, dimissioni | 28 |
| 8. WHISTLEBLOWING | 28 |

Consulenza e Comunicazione SnC (di seguito anche C&C, impresa, azienda, società) sensibile alla necessità di contribuire a diffondere e consolidare la cultura della trasparenza e dell'integrità nel suo mercato di riferimento e consapevole dell'importanza di assicurare condizioni di correttezza nella conduzione degli affari a tutela della posizione e dell'immagine proprie e delle aspettative dei soci e degli stakeholder, ha adottato un Modello di organizzazione, gestione e controllo (di seguito anche Modello), in linea con le prescrizioni del D.lgs.n.231/2001 (di seguito anche Decreto).

La C&C ritiene che l'adozione di tale Modello, unitamente alla contemporanea definizione del Codice etico e di Comportamento (di seguito anche Codice), costituisca, al di là delle prescrizioni di legge, un valido strumento di sensibilizzazione del personale e di tutti coloro che a vario titolo collaborano con l'Impresa, con l'obiettivo di seguire, nell'espletamento delle proprie attività, comportamenti corretti e trasparenti, in linea con i valori a cui si ispira nel perseguimento del proprio oggetto sociale, e tali comunque da prevenire il rischio di commissione dei reati contemplati dal Decreto.

Ai fini della predisposizione del presente Modello, la Società ha proceduto all'analisi delle proprie aree di rischio tenendo conto, nella stesura dello stesso, delle prescrizioni del Decreto e delle Linee Guida formulate da Confindustria, per quanto applicabili.

Il Modello si compone di una **Parte Generale**, volta a disciplinarne la funzione, l'ambito di operatività, i soggetti destinatari, il sistema sanzionatorio, i poteri e le funzioni dell'Organismo di Vigilanza, e di una **Parte Speciale** che contiene i protocolli e le regole interne di organizzazione, gestione e controllo deputate alla prevenzione dei rischi di commissione di quei reati indicati dal Decreto che possono astrattamente essere commessi nell'ambito dello svolgimento delle proprie attività, così come individuati a seguito del Risk Assessment condotto, da considerarsi parte integrante del presente.

In attuazione di quanto previsto dal Decreto, la Società ha altresì provveduto a nominare l'Organismo di Vigilanza e di Controllo (di seguito Organismo di Vigilanza o OdV) con il compito di vigilare sul funzionamento, sull'efficacia e sull'osservanza del Modello stesso, nonché di curarne l'aggiornamento.

Riferimenti normativi

I documenti richiamati di seguito sono indispensabili per l'applicazione del presente Modello. Per quanto riguarda i riferimenti datati, si applica esclusivamente l'edizione citata. Per i riferimenti non datati vale l'ultima edizione del documento a cui si fa riferimento (compresi gli aggiornamenti).

- UNI EN ISO 9001 "Sistemi di Gestione per la Qualità"
- Legge 29 settembre 2000, n. 300;
- Decreto legislativo 8 giugno 2001, n. 231 e s.m.i.;
- LEGGE 30 novembre 2017, n. 179 "Disposizioni per la tutela degli autori di segnalazioni di reati o irregolarità di cui siano venuti a conoscenza nell'ambito di un rapporto di lavoro pubblico o privato";

- D.lgs. n. 81/08, art. 30 e DM 13/02/2014 (Modelli Organizzativi per la Sicurezza sul Lavoro e Procedure Semplificate);
- Regolamento europeo in materia di protezione dei dati personali (UE) 2016/679;
- Decreto Legislativo 10 agosto 2018, n. 101 – “Disposizioni per l'adeguamento della normativa nazionale alle disposizioni del regolamento (UE) 2016/679 del Parlamento europeo e del Consiglio, del 27 aprile 2016, relativo alla protezione delle persone fisiche con riguardo al trattamento dei dati personali, nonché alla libera circolazione di tali dati e che abroga la direttiva 95/46/CE (regolamento generale sulla protezione dei dati)”;
- D.lgs.n. 24/2023 “Attuazione della Direttiva (UE) 2019/1937 del Parlamento Europeo e del Consiglio, del 23.10.2019, riguardante la protezione delle persone che segnalano violazioni del diritto dell’Unione e recante disposizioni riguardanti la protezione delle persone che segnalano violazioni delle disposizioni normative nazionali”;
- Linee guida in materia di protezione delle persone che segnalano violazioni del diritto dell’Unione e protezione delle persone che segnalano violazioni delle disposizioni normative nazionali. Procedure per la presentazione e gestione delle segnalazioni esterne. Approvate con Delibera n°311 del 12 luglio 2023;
- Tabella Reati_Illeciti Presupposto Responsabilità ex D.lgs. n. 231/01 con sanzioni e riferimenti alle fonti, nella sua revisione più attuale;
- Linee Guida Confindustria;
- Regolamenti interni e Statuto dell’Organizzazione;
- Ogni altro riferimento normativo citato nel presente documento.

1. REGIME GIURIDICO DELLA RESPONSABILITÀ AMMINISTRATIVA

Con il Decreto Legislativo n. 231 dell'8 giugno 2001, recante la *Disciplina della responsabilità amministrativa delle persone giuridiche, delle società e delle associazioni anche prive di personalità giuridica*, adottato ai sensi dell'articolo 11 della L. 29 settembre 2000, n. 300, si è inteso adeguare la normativa italiana, in materia di responsabilità delle persone giuridiche, a quanto stabilito dalla Convenzione di Bruxelles del 26 luglio 1995 sulla tutela degli interessi finanziari della Comunità Europea, dalla Convenzione di Bruxelles del 26 maggio 1997 sulla lotta alla corruzione di funzionari pubblici sia della Comunità Europea che degli Stati membri e dalla Convenzione OCSE del 17 dicembre 1997 sulla lotta alla corruzione di pubblici ufficiali stranieri nelle operazioni economiche ed internazionali.

Il Decreto 231, inserendosi in un contesto di attuazione degli obblighi internazionali e, allineandosi di fatto con i sistemi normativi di molti Paesi dell'Europa, istituisce la responsabilità dell'ente, considerata *“quale autonomo centro di interessi e di rapporti giuridici, punto di riferimento di precetti di varia natura, e matrice di decisioni ed attività dei soggetti che operano in nome, per conto o comunque nell'interesse dell'ente”* e introduce pertanto, nell'ordinamento italiano, una peculiare forma di responsabilità, nominalmente amministrativa, ma sostanzialmente a carattere afflittivo-penale, a carico di società, associazioni ed enti in genere per particolari reati commessi nel loro interesse o vantaggio da una persona fisica che ricopra al loro interno una posizione apicale o subordinata.

I presupposti applicativi della Legge possono essere, in estrema sintesi, indicati come segue:

- a) l'inclusione dell'Ente nel novero di quelli rispetto ai quali Legge trova applicazione;
- b) l'avvenuta commissione di un reato compreso tra quelli elencati dalla stessa Legge, nell'interesse o a vantaggio dell'Ente;
- c) l'essere l'autore del reato un soggetto con funzioni apicali o subordinate all'interno dell'Ente;
- d) la mancata adozione o attuazione da parte dell'Ente di un modello organizzativo idoneo a prevenire la commissione di reati del tipo di quello verificatosi;
- e) in alternativa al punto che precede, per il solo caso di reato commesso da parte di un soggetto apicale, anche il mancato affidamento di autonomi poteri di iniziativa e controllo ad un apposito organismo dell'Ente (o l'insufficiente vigilanza da parte di quest'ultimo) e l'elusione non fraudolenta da parte del soggetto apicale del modello di prevenzione adottato dall'ente stesso.

In caso di reato commesso da parte di un soggetto subordinato, la ricorrenza di ciascuna delle circostanze summenzionate è oggetto di uno specifico onere probatorio, il cui assolvimento grava sul Pubblico Ministero; viceversa, nel caso di reato commesso da un soggetto apicale, la ricorrenza di ciascuna delle condizioni di cui ai punti d) ed e) è oggetto di una presunzione semplice (*iusuris tantum*), fatta salva la facoltà dell'Ente di fornire la prova contraria (c.d. inversione dell'onere della prova). Dal concorso di tutte queste condizioni consegue l'assoggettabilità dell'Ente a sanzioni di svariata natura, accomunate dal carattere

particolarmente gravoso, tra le quali spiccano per importanza quelle pecuniarie e quelle interdittive, variamente strutturate (fino alla chiusura coattiva dell'attività).

Il procedimento di irrogazione delle sanzioni rispecchia, nei suoi tratti fondamentali, il processo penale vigente, del quale, non a caso, il primo costituisce appendice eventuale; del pari, a dispetto del *nomen iuris* adottato, l'intero contesto sostanziale in cui la Legge si inserisce è dichiaratamente ispirato a un apparato concettuale di matrice penalistica.

2. LE FATTISPECIE PREVISTE DALLA LEGGE E LE SANZIONI COMMINATE

2.1 L'elenco dei reati

L'ambito applicativo delle disposizioni, originariamente limitato agli artt. 24 *Indebita percezione di erogazioni, truffa in danno dello Stato o di un ente pubblico o per il conseguimento di erogazioni pubbliche e frode informatica in danno dello Stato o di un ente pubblico*, 25 originariamente rubricato *Concussione e corruzione* e poi integrato nella rubrica *Concussione e corruzione, induzione indebita a dare o promettere utilità*, è stato successivamente esteso, con modifica della stessa Legge.

Per effetto delle successive modifiche, risultano attualmente assoggettati all'applicazione di quest'ultima i seguenti Reati, in forma consumata e, relativamente ai soli delitti, anche semplicemente tentata:

1. I c.d. reati contro la Pubblica Amministrazione, di cui agli articoli 24 e 25 del Decreto:

- Malversazione di erogazioni pubbliche (art. 316-bis c.p.) [articolo modificato dal D.L. n. 13/2022]
- Indebita percezione di erogazioni pubbliche (art. 316-ter c.p.) [articolo modificato dalla L. n. 3/2019 e dal D.L. n. 13/2022]
- Truffa in danno dello Stato o di altro ente pubblico o delle Comunità europee (art.640, comma 2, n.1, c.p.)
- Truffa aggravata per il conseguimento di erogazioni pubbliche (art. 640-bis c.p.) [articolo modificato dal D.L. n. 13/2022]
- Frode informatica in danno dello Stato o di altro ente pubblico (art. 640-ter c.p.)
- Frode nelle pubbliche forniture (art. 356 c.p.) [introdotto dal D.Lgs. n. 75/2020]
- Frode ai danni del Fondo europeo agricolo (art. 2. L. 23/12/1986, n.898) [introdotto dal D.Lgs. n. 75/2020]
- Turbata libertà degli incanti (art. 353 c.p.) [articolo introdotto dalla L. n. 137/2023]
- Turbata libertà del procedimento di scelta del contraente (art. 353-bis) [articolo introdotto dalla L. n. 137/2023]
- Concussione (art. 317 c.p.) [articolo modificato dalla L. n. 69/2015]
- Corruzione per l'esercizio della funzione (art. 318 c.p.) [modificato dalla L. n. 190/2012, L. n. 69/2015 e L. n. 3/2019]

- Corruzione per un atto contrario ai doveri di ufficio (art. 319 c.p.) [articolo modificato dalla L. n. 69/2015]
- Circostanze aggravanti (art. 319-bis c.p.)
- Corruzione in atti giudiziari (art. 319-ter c.p.) [articolo modificato dalla L. n. 69/2015]
- Induzione indebita a dare o promettere utilità (art. 319-quater c.p.) [articolo aggiunto dalla L. n. 190/2012 e modificato dalla L. n. 69/2015]
- Corruzione di persona incaricata di un pubblico servizio (art. 320 c.p.)
- Pene per il corruttore (art. 321 c.p.)
- Istigazione alla corruzione (art. 322 c.p.)
- Peculato, concussione, induzione indebita a dare o promettere utilità, corruzione e istigazione alla corruzione, abuso d'ufficio, di membri delle Corti internazionali o degli organi delle Comunità europee o di assemblee parlamentari internazionali o di organizzazioni internazionali e di funzionari delle Comunità europee e di Stati esteri (art. 322-bis c.p.) [modificato dalla L. n. 190/2012 e dalla L. n. 3/2019]
- Traffico di influenze illecite (art. 346-bis c.p.) [modificato dalla L. 3/2019]
- Peculato (limitatamente al primo comma) (art. 314 c.p.) [introdotto dal D.Lgs. n. 75/2020]
- Peculato mediante profitto dell'errore altrui (art. 316 c.p.) [introdotto dal D.Lgs. n. 75/2020]
- Abuso d'ufficio (art. 323 c.p.) [introdotto dal D.Lgs. n. 75/2020]

2. I c.d. reati informatici, di cui all'art 24-bis:

- Documenti informatici (art. 491-bis c.p.)
- Accesso abusivo ad un sistema informatico o telematico (art. 615-ter c.p.)
- Detenzione, diffusione e installazione abusiva di apparecchiature, codici e altri mezzi atti all'accesso a sistemi informatici o telematici (art. 615-quater c.p.) [articolo modificato dalla Legge n. 238/2021]
- Detenzione, diffusione e installazione abusiva di apparecchiature, dispositivi o programmi informatici diretti a danneggiare o interrompere un sistema informatico o telematico (art. 615-quinquies c.p.) [articolo modificato dalla Legge n. 238/2021]
- Intercettazione, impedimento o interruzione illecita di comunicazioni informatiche o telematiche (art. 617-quater c.p.) [articolo modificato dalla Legge n. 238/2021]
- Detenzione, diffusione e installazione abusiva di apparecchiature e di altri mezzi atti a intercettare, impedire o interrompere comunicazioni informatiche o telematiche (art. 617-quinquies c.p.) [articolo modificato dalla Legge n. 238/2021]
- Danneggiamento di informazioni, dati e programmi informatici (art. 635-bis c.p.)
- Danneggiamento di informazioni, dati e programmi informatici utilizzati dallo Stato o da altro ente pubblico o comunque di pubblica utilità (art. 635-ter c.p.)
- Danneggiamento di sistemi informatici o telematici (art. 635-quater c.p.)
- Danneggiamento di sistemi informatici o telematici di pubblica utilità (art. 635-quinquies c.p.)
- Frode informatica del certificatore di firma elettronica (art. 640-quinquies c.p.)

- Violazione delle norme in materia di Perimetro di sicurezza nazionale cibernetica (art. 1, comma 11, D.L. 21 settembre 2019, n. 105)

3. I c.d. reati di criminalità organizzata, di cui all'art. 24-ter:

- Associazione di tipo mafioso anche straniera (art. 416-bis c.p.) [articolo modificato dalla L. n. 69/2015]
- Associazione per delinquere (art. 416 c.p.)
- Scambio elettorale politico-mafioso (art. 416-ter c.p.) [così sostituito dall'art. 1, comma 1, L. 17 aprile 2014, n. 62, a decorrere dal 18 aprile 2014, ai sensi di quanto disposto dall'art. 2, comma 1 della medesima L. 62/2014]
- Sequestro di persona a scopo di estorsione (art. 630 c.p.)
- Associazione finalizzata al traffico illecito di sostanze stupefacenti o psicotrope (art. 74 D.P.R. 9 ottobre 1990, n. 309) [comma 7-bis aggiunto dal D.Lgs. n. 202/2016]
- Tutti i delitti se commessi avvalendosi delle condizioni previste dall'art. 416-bis c.p. per agevolare l'attività delle associazioni previste dallo stesso articolo (L. 203/91)
- Illegale fabbricazione, introduzione nello Stato, messa in vendita, cessione, detenzione e porto in luogo pubblico o aperto al pubblico di armi da guerra o tipo guerra o parti di esse, di esplosivi, di armi clandestine nonché di più armi comuni da sparo escluse quelle previste dall'articolo 2, comma terzo, della legge 18 aprile 1975, n. 110 (art. 407, co. 2, lett. a), numero 5), c.p.p.)

4. Reati di falso nummario (contro la fede pubblica), di cui all'art. 25-bis:

- Alterazione di monete (art. 454 c.p.)
- Falsificazione di monete, spendita e introduzione nello Stato, previo concerto, di monete falsificate (art. 453 c.p.)
- Spendita e introduzione nello Stato, senza concerto, di monete falsificate (art. 455 c.p.)
- Spendita di monete falsificate ricevute in buona fede (art. 457 c.p.)
- Falsificazione di valori di bollo, introduzione nello Stato, acquisto, detenzione o messa in circolazione di valori di bollo falsificati (art. 459 c.p.)
- Contraffazione di carta filigranata in uso per la fabbricazione di carte di pubblico credito o di valori di bollo (art. 460 c.p.)
- Fabbricazione o detenzione di filigrane o di strumenti destinati alla falsificazione di monete, di valori di bollo o di carta filigranata (art. 461 c.p.)
- Uso di valori di bollo contraffatti o alterati (art. 464 c.p.)
- Contraffazione, alterazione o uso di marchi o segni distintivi ovvero di brevetti, modelli e disegni (art. 473 c.p.)
- Introduzione nello Stato e commercio di prodotti con segni falsi (art. 474 c.p.)

5. I delitti contro l'industria e il commercio, di cui all'art. 25-bis 1:

- Illecita concorrenza con minaccia o violenza (art. 513-bis c.p.)
- Turbata libertà dell'industria o del commercio (art. 513 c.p.)
- Frodi contro le industrie nazionali (art. 514 c.p.)

- Frode nell'esercizio del commercio (art. 515 c.p.)
- Vendita di sostanze alimentari non genuine come genuine (art. 516 c.p.)
- Vendita di prodotti industriali con segni mendaci (art. 517 c.p.)
- Fabbricazione e commercio di beni realizzati usurpando titoli di proprietà industriale (art. 517-ter c.p.)
- Contraffazione di indicazioni geografiche o denominazioni di origine dei prodotti agroalimentari (art. 517-quater c.p.)

6. I c.d. reati societari di cui all'art. 25-ter:

- False comunicazioni sociali (art. 2621 c.c.) [articolo modificato dalla L. n. 69/2015]
- Fatti di lieve entità (art. 2621-bis c.c.)
- False comunicazioni sociali delle società quotate (art. 2622 c.c.) [articolo modificato dalla L. n. 69/2015]
- Impedito controllo (art. 2625, comma 2, c.c.)
- Indebita restituzione di conferimenti (art. 2626 c.c.)
- Illegale ripartizione degli utili e delle riserve (art. 2627 c.c.)
- Illecite operazioni sulle azioni o quote sociali o della società controllante (art. 2628 c.c.)
- Operazioni in pregiudizio dei creditori (art. 2629 c.c.)
- Omessa comunicazione del conflitto d'interessi (art. 2629-bis c.c.) [aggiunto dalla legge n. 262/2005]
- Formazione fittizia del capitale (art. 2632 c.c.)
- Indebita ripartizione dei beni sociali da parte dei liquidatori (art. 2633 c.c.)
- Corruzione tra privati (art. 2635 c.c.) [aggiunto dalla legge n. 190/2012; modificato dal D.Lgs. n. 38/2017 e dalla L. n. 3/2019]
- Istigazione alla corruzione tra privati (art. 2635-bis c.c.) [aggiunto dal D.Lgs. n. 38/2017 e modificato dalla L. n. 3/2019]
- Illecita influenza sull'assemblea (art. 2636 c.c.)
- Aggiotaggio (art. 2637 c.c.)
- Ostacolo all'esercizio delle funzioni delle autorità pubbliche di vigilanza (art. 2638, comma 1 e 2, c.c.)
- False o omesse dichiarazioni per il rilascio del certificato preliminare (art. 54 D.Lgs. 19/2023) [aggiunto dal D.Lgs. n. 19/2023]

7. I reati con finalità di terrorismo e di eversione dell'ordine democratico, di cui all'art. 25- quater:

- Associazioni sovversive (art. 270 c.p.)
- Associazioni con finalità di terrorismo anche internazionale o di eversione dell'ordine democratico (art. 270 bis c.p.)
- Circostanze aggravanti e attenuanti (art. 270-bis.1 c.p.) [introdotto dal D.Lgs. n. 21/2018]
- Assistenza agli associati (art. 270 ter c.p.)
- Arruolamento con finalità di terrorismo anche internazionale (art. 270 quater c.p.)

- Organizzazione di trasferimento per finalità di terrorismo (art. 270-quater.1) [introdotto dal D.L. n. 7/2015, convertito, con modificazioni, dalla L. n. 43/2015]
 - Addestramento ad attività con finalità di terrorismo anche internazionale (art. 270 quinquies c.p.)
 - Finanziamento di condotte con finalità di terrorismo (L. n. 153/2016, art. 270 quinquies.1 c.p.)
 - Sottrazione di beni o denaro sottoposti a sequestro (art. 270 quinquies.2 c.p.)
 - Condotte con finalità di terrorismo (art. 270 sexies c.p.)
 - Attentato per finalità terroristiche o di eversione (art. 280 c.p.)
 - Atto di terrorismo con ordigni micidiali o esplosivi (art. 280 bis c.p.)
 - Atti di terrorismo nucleare (art. 280 ter c.p.)
 - Sequestro di persona a scopo di terrorismo o di eversione (art. 289 bis c.p.)
 - Sequestro a scopo di coazione (art. 289-ter c.p.) [introdotto dal D.Lgs. 21/2018]
 - Istigazione a commettere alcuno dei delitti preveduti dai Capi primo e secondo (art. 302 c.p.)
 - Cospirazione politica mediante accordo (art. 304 c.p.)
 - Cospirazione politica mediante associazione (art. 305 c.p.)
 - Banda armata: formazione e partecipazione (art. 306 c.p.)
 - Assistenza ai partecipi di cospirazione o di banda armata (art. 307 c.p.)
 - Impossessamento, dirottamento e distruzione di un aereo (L. n. 342/1976, art. 1)
 - Danneggiamento delle installazioni a terra (L. n. 342/1976, art. 2)
 - Sanzioni (L. n. 422/1989, art. 3)
 - Pentimento operoso (D.Lgs. n. 625/1979, art. 5)
 - Convenzione di New York del 9 dicembre 1999 (art. 2)
8. **Pratiche di mutilazione degli organi genitali femminili, di cui all'art. 25 quater 1.:**
- Pratiche di mutilazione degli organi genitali femminili (art. 583-bis c.p.)
9. **I delitti contro la personalità individuale, di cui all'art. 25-quinquies:**
- Riduzione o mantenimento in schiavitù o in servitù (art. 600 c.p.)
 - Prostituzione minorile (art. 600-bis c.p.)
 - Pornografia minorile (art. 600-ter c.p.)
 - Detenzione o accesso a materiale pornografico (art. 600-quater) [articolo modificato dalla Legge n. 238/2021]
 - Pornografia virtuale (art. 600-quater.1 c.p.) [aggiunto dall'art. 10, L. 6 febbraio 2006 n. 38]
 - Iniziative turistiche volte allo sfruttamento della prostituzione minorile (art. 600-quinquies c.p.)
 - Tratta di persone (art. 601 c.p.) [modificato dal D.Lgs. 21/2018]
 - Acquisto e alienazione di schiavi (art. 602 c.p.)
 - Intermediazione illecita e sfruttamento del lavoro (art. 603-bis c.p.)

- Adescamento di minorenni (art. 609-undecies c.p.) [articolo modificato dalla Legge n. 238/2021]
- 10. I reati di abuso di informazione privilegiata e di manipolazione del mercato, di cui all'art. 25-sexies:
 - Manipolazione del mercato (art. 185 D.Lgs. n. 58/1998) [articolo modificato dal D.Lgs. 107/2018 e dalla Legge n. 238/2021]
 - Abuso o comunicazione illecita di informazioni privilegiate. Raccomandazione o induzione di altri alla commissione di abuso di informazioni privilegiate (art. 184 D.Lgs. n. 58/1998) [articolo modificato dalla Legge n. 238/2021]
- 11. Il reato di omicidio colposo e lesioni gravi o gravissime, commessi in violazione delle norme antinfortunistiche e sulla tutela dell'igiene e della salute del lavoro, di cui all'art. 25-septies:
 - Lesioni personali colpose (art. 590 c.p.)
 - Omicidio colposo (art. 589 c.p.)
- 12. I reati di ricettazione, riciclaggio e impiego di denaro, beni o utilità di provenienza illecita, nonché auto riciclaggio, di cui all'art. 25-octies:
 - Ricettazione (art. 648 c.p.) [articolo modificato dal D.Lgs. 195/2021]
 - Riciclaggio (art. 648-bis c.p.) [articolo modificato dal D.Lgs. 195/2021]
 - Impiego di denaro, beni o utilità di provenienza illecita (art. 648-ter c.p.) [articolo modificato dal D.Lgs. 195/2021]
 - Autoriciclaggio (art. 648-ter.1 c.p.) [articolo modificato dal D.Lgs. 195/2021]
- 13. I delitti in materia di strumenti di pagamento diversi dai contanti, di cui all'art. 25 octies. 1:
 - Indebito utilizzo e falsificazione di strumenti di pagamento diversi dai contanti (art. 493-ter c.p.)
 - Detenzione e diffusione di apparecchiature, dispositivi o programmi informatici diretti a commettere reati riguardanti strumenti di pagamento diversi dai contanti (art. 493-quater c.p.)
 - Frode informatica aggravata dalla realizzazione di un trasferimento di denaro, di valore monetario o di valuta virtuale (art. 640-ter c.p.)
 - Trasferimento fraudolento di valori (art. 512-bis) [articolo introdotto dalla L. n. 137/2023]
- 14. I c.d. reati in materia di violazione del diritto d'autore, di cui all'art. 25-novies:
 - Messa a disposizione del pubblico, in un sistema di reti telematiche, mediante connessioni di qualsiasi genere, di un'opera dell'ingegno protetta, o di parte di essa (art. 171, legge n.633/1941 comma 1 lett. a) bis)
 - Reati di cui al punto precedente commessi su opere altrui non destinate alla pubblicazione qualora ne risulti offeso l'onore o la reputazione (art. 171, legge n.633/1941 comma 3)
 - Abusiva duplicazione, per trarne profitto, di programmi per elaboratore; importazione, distribuzione, vendita o detenzione a scopo commerciale o imprenditoriale o concessione in locazione di programmi contenuti in supporti non contrassegnati dalla SIAE; predisposizione di mezzi per rimuovere o eludere i dispositivi di protezione di programmi per elaboratori (art. 171-bis legge n.633/1941 comma 1)

- Riproduzione, trasferimento su altro supporto, distribuzione, comunicazione, presentazione o dimostrazione in pubblico, del contenuto di una banca dati; estrazione o reimpiego della banca dati; distribuzione, vendita o concessione in locazione di banche di dati (art. 171-bis legge n.633/1941 comma 2)
- Abusiva duplicazione, riproduzione, trasmissione o diffusione in pubblico con qualsiasi procedimento, in tutto o in parte, di opere dell'ingegno destinate al circuito televisivo, cinematografico, della vendita o del noleggio di dischi, nastri o supporti analoghi o ogni altro supporto contenente fonogrammi o videogrammi di opere musicali, cinematografiche o audiovisive assimilate o sequenze di immagini in movimento; opere letterarie, drammatiche, scientifiche o didattiche, musicali o drammatico musicali, multimediali, anche se inserite in opere collettive o composite o banche dati; riproduzione, duplicazione, trasmissione o diffusione abusiva, vendita o commercio, cessione a qualsiasi titolo o importazione abusiva di oltre cinquanta copie o esemplari di opere tutelate dal diritto d'autore e da diritti connessi; immissione in un sistema di reti telematiche, mediante connessioni di qualsiasi genere, di un'opera dell'ingegno protetta dal diritto d'autore, o parte di essa (art. 171-ter legge n.633/1941) [modificato dalla L. n. 93/2023]
- Mancata comunicazione alla SIAE dei dati di identificazione dei supporti non soggetti al contrassegno o falsa dichiarazione (art. 171-septies legge n.633/1941)
- Fraudolenta produzione, vendita, importazione, promozione, installazione, modifica, utilizzo per uso pubblico e privato di apparati o parti di apparati atti alla decodificazione di trasmissioni audiovisive ad accesso condizionato effettuate via etere, via satellite, via cavo, in forma sia analogica sia digitale (art. 171-octies legge n.633/1941).

15. Il reato di induzione a non rendere dichiarazioni o a rendere dichiarazioni mendaci all'Autorità giudiziaria (art. 377-bis c.p.), introdotto dall'art. 4 della Legge 3 agosto 2009 n. 116, di cui all'art. 25-decies

16. I c.d. reati ambientali, di cui all'art. 25-undecies:

- Inquinamento ambientale (art. 452-bis c.p.) [articolo modificato dalla L. n. 137/2023]
- Disastro ambientale (art. 452-quater c.p.) [articolo modificato dalla L. n. 137/2023]
- Delitti colposi contro l'ambiente (art. 452-quinquies c.p.)
- Traffico e abbandono di materiale ad alta radioattività (art. 452-sexies c.p.)
- Circostanze aggravanti (art. 452-octies c.p.)
- Uccisione, distruzione, cattura, prelievo, detenzione di esemplari di specie animali o vegetali selvatiche protette (art. 727-bis c.p.)
- Distruzione o deterioramento di habitat all'interno di un sito protetto (art. 733-bis c.p.)
- Importazione, esportazione, detenzione, utilizzo per scopo di lucro, acquisto, vendita, esposizione o detenzione per la vendita o per fini commerciali di specie protette (L. n.150/1992, art. 1, art. 2, art. 3-bis e art. 6)

- Scarichi di acque reflue industriali contenenti sostanze pericolose; scarichi sul suolo, nel sottosuolo e nelle acque sotterranee; scarico nelle acque del mare da parte di navi od aeromobili (D. Lgs n.152/2006, art. 137)
- Attività di gestione di rifiuti non autorizzata (D. Lgs n.152/2006, art. 256)
- Inquinamento del suolo, del sottosuolo, delle acque superficiali o delle acque sotterranee (D. Lgs n. 152/2006, art. 257)
- Traffico illecito di rifiuti (D. Lgs n.152/2006, art. 259)
- Violazione degli obblighi di comunicazione, di tenuta dei registri obbligatori e dei formulari (D. Lgs n.152/2006, art. 258)
- Attività organizzate per il traffico illecito di rifiuti (art. 452-quaterdecies c.p.) [introdotto dal D.Lgs. n. 21/2018]
- False indicazioni sulla natura, sulla composizione e sulle caratteristiche chimico-fisiche dei rifiuti nella predisposizione di un certificato di analisi di rifiuti; inserimento nel SISTRI di un certificato di analisi dei rifiuti falso; omissione o fraudolenta alterazione della copia cartacea della scheda SISTRI - area movimentazione nel trasporto di rifiuti (D. Lgs n.152/2006, art. 260-bis)
- Sanzioni (D.Lgs. n. 152/2006, art. 279)
- Inquinamento doloso provocato da navi (D. Lgs. n.202/2007, art. 8)
- Inquinamento colposo provocato da navi (D. Lgs. n.202/2007, art. 9)
- Cessazione e riduzione dell'impiego delle sostanze lesive (L. n. 549/1993 art. 3)

17. I reati relativi all'impiego di cittadini di paesi terzi il cui soggiorno è irregolare previsti dall'art.25-duodecies:

- Disposizioni contro le immigrazioni clandestine (art. 12, comma 3, 3 bis, 3 ter e comma 5, D.Lgs. n. 286/1998) [articolo modificato dal D.L. n. 20/2023]
- Impiego di cittadini di paesi terzi il cui soggiorno è irregolare (art. 22, comma 12 bis, D.Lgs. n. 286/1998)

18. I delitti di cui all'articolo 3, comma 3-bis, della L. 13 ottobre 1975, n.654 previsti dall'art. 25 terdecies, in materia di razzismo e xenofobia:

- Propaganda e istigazione a delinquere per motivi di discriminazione razziale, etnica e religiosa (art. 604-bis c.p.) [aggiunto dal D.Lgs. n. 21/2018]

19. I reati in materia di frode in competizioni sportive, esercizio abusivo di gioco o di scommessa e giochi d'azzardo esercitati a mezzo di apparecchi vietati di cui all'art.25 quaterdecies:

- Frodi in competizioni sportive (art. 1, L. n. 401/1989)
Esercizio abusivo di attività di giuoco o di scommessa (art. 4, L. n. 401/1989)

20. I reati tributari, di cui all'art. 25 quinquiesdecies:

- Dichiarazione fraudolenta mediante uso di fatture o altri documenti per operazioni inesistenti (art. 2 D.Lgs. n. 74/2000)
- Dichiarazione fraudolenta mediante altri artifici (art. 3 D.Lgs. n. 74/2000)
- Emissione di fatture o altri documenti per operazioni inesistenti (art. 8 D.Lgs. n. 74/2000)

- Occultamento o distruzione di documenti contabili (art. 10 D.Lgs. n. 74/2000)
- sottrazione fraudolenta al pagamento di imposte (art. 11 D.Lgs. n. 74/2000)
- Dichiarazione infedele (art. 4 D.Lgs. n. 74/2000) [introdotto dal D.Lgs. n. 75/2020]
- Omessa dichiarazione (art. 5 D.Lgs. n. 74/2000) [introdotto dal D.Lgs. n. 75/2020]
- Indebita compensazione (art. 10-quater D.Lgs. n. 74/2000) [introdotto dal D.Lgs. n. 75/2020]

21. I reati di contrabbando di cui all'art. 25 sexiesdecies:

- Contrabbando nel movimento delle merci attraverso i confini di terra e gli spazi doganali (art. 282 D.P.R. n. 43/1973)
- Contrabbando nel movimento delle merci nei laghi di confine (art. 283 D.P.R. n. 43/1973)
- Contrabbando nel movimento marittimo delle merci (art. 284 D.P.R. n. 43/1973)
- Contrabbando nel movimento delle merci per via aerea (art. 285 D.P.R. n. 43/1973)
- Contrabbando nelle zone extra-doganali (art. 286 D.P.R. n. 43/1973)
- Contrabbando per indebito uso di merci importate con agevolazioni doganali (art. 287 D.P.R. n. 43/1973)
- Contrabbando nei depositi doganali (art. 288 D.P.R. n. 43/1973)
- Contrabbando nel cabotaggio e nella circolazione (art. 289 D.P.R. n. 43/1973)
- Contrabbando nell'esportazione di merci ammesse a restituzione di diritti (art. 290 D.P.R. n. 43/1973)
- Contrabbando nell'importazione od esportazione temporanea (art. 291 D.P.R. n. 43/1973)
- Contrabbando di tabacchi lavorati esteri (art. 291-bis D.P.R. n. 43/1973)
- Circostanze aggravanti del delitto di contrabbando di tabacchi lavorati esteri (art. 291-ter D.P.R. n. 43/1973)
- Associazione per delinquere finalizzata al contrabbando di tabacchi lavorati esteri (art. 291-quater D.P.R. n. 43/1973)
- Altri casi di contrabbando (art. 292 D.P.R. n. 43/1973)
- Circostanze aggravanti del contrabbando (art. 295 D.P.R. n. 43/1973)

22. I delitti contro il patrimonio culturale, di cui all'art. 25 septiesdecies:

- Furto di beni culturali (art. 518-bis c.p.)
- Appropriazione indebita di beni culturali (art. 518-ter c.p.)
- Ricettazione di beni culturali (art. 518-quater c.p.)
- Falsificazione in scrittura privata relativa a beni culturali (art. 518-octies c.p.)
- Violazioni in materia di alienazione di beni culturali (art. 518-novies c.p.)
- Importazione illecita di beni culturali (art. 518-decies c.p.)
- Uscita o esportazione illecite di beni culturali (art. 518-undecies c.p.)
- Distruzione, dispersione, deterioramento, deturpamento, imbrattamento e uso illecito di beni culturali o paesaggistici (art. 518-duodecies c.p.)
- Contraffazione di opere d'arte (art. 518-quaterdecies c.p.)

23. I delitti di riciclaggio di beni culturali e devastazione e saccheggio di beni culturali e paesaggistici di cui all'art. 25 – duodevices:

- riciclaggio di beni culturali (art. 518-sexies c.p.);
- devastazione e saccheggio di beni culturali e paesaggistici (art. 518-terdecies c.p.).

24. I c.d. reati transnazionali, come previsto dalla legge n.146 del 16 marzo 2006:

- Disposizioni contro le immigrazioni clandestine (art. 12, commi 3, 3-bis, 3-ter e 5, del testo unico di cui al D. Lgs. 25 luglio 1998, n. 286)
- Associazione finalizzata al traffico illecito di sostanze stupefacenti o psicotrope (art. 74 del testo unico di cui al D.P.R. 9 ottobre 1990, n. 309)
- Associazione per delinquere finalizzata al contrabbando di tabacchi lavorati esteri (art. 291-quater del testo unico di cui al D.P.R. 23 gennaio 1973, n. 43)
- Induzione a non rendere dichiarazioni o a rendere dichiarazioni mendaci all'autorità giudiziaria (art. 377-bis c.p.)
- Favoreggiamento personale (art. 378 c.p.)
- Associazione per delinquere (art. 416 c.p.)
- Associazione di tipo mafioso anche straniera (art. 416-bis c.p.)

Si osserva fin da subito che, in ragione delle modalità di commissione di ciascun reato presupposto e delle attività tipiche svolte dalla *Consulenza e Comunicazione Snc*, non tutti i reati presupposto indicati dal Decreto sono rilevanti per l'Impresa. I reati presupposto sono sempre suscettibili di essere ulteriormente ampliati.

2.2 Le sanzioni

Le sanzioni previste dalla Legge a carico dell'Ente sono:

- a) la sanzione pecuniaria;
- b) le sanzioni interdittive;
- c) la pubblicazione della sentenza di condanna;
- d) la confisca.

Le sanzioni predette sono applicate al termine di un complesso procedimento. Quelle interdittive possono essere applicate anche in via cautelare, benché mai congiuntamente tra loro, su richiesta al Giudice da parte del Pubblico Ministero, quando ricorrono entrambe le seguenti condizioni:

- sussistono gravi indizi per ritenere la sussistenza della responsabilità dell'Ente;
- vi sono fondati e specifici elementi che fanno ritenere concreto il pericolo che vengano commessi illeciti della stessa indole di quello per cui si procede. Nel disporre le misure cautelari, il Giudice tiene conto della specifica idoneità di ciascuna, in relazione alla natura e al grado delle esigenze cautelari da soddisfare nel caso concreto, della necessaria proporzione tra l'entità del fatto e della sanzione che si ritiene possa essere applicata all'Ente in via definitiva.

La sanzione pecuniaria

Quando il giudice ritiene l'ente responsabile, è sempre applicata la sanzione pecuniaria. La sanzione pecuniaria è determinata dal giudice attraverso un sistema basato su «quote».

L'entità della sanzione pecuniaria dipende della gravità del reato, dal grado di responsabilità della società, dall'attività svolta per eliminare o attenuare le conseguenze del reato o per prevenire la commissione di altri illeciti. Il giudice, nel determinare il quantum della sanzione, tiene conto delle condizioni economiche e patrimoniali della società.

Le sanzioni interdittive

Le sanzioni interdittive consistono:

- nella interdizione, definitiva o temporanea, dall'esercizio dell'attività;
- nella sospensione o revoca delle autorizzazioni, licenze o concessioni funzionali alla commissione dell'illecito;
- nel divieto, temporaneo o definitivo, di contrattare con la pubblica amministrazione, salvo che per ottenere le prestazioni di un pubblico servizio; nell'esclusione da agevolazioni, finanziamenti, contributi o sussidi e nell'eventuale revoca di quelli già concessi; nel divieto, temporaneo o definitivo, di pubblicizzare beni o servizi.

Le sanzioni interdittive si applicano, anche congiuntamente tra loro, esclusivamente in relazione ai reati per i quali sono espressamente previste dalla Legge, quando ricorre almeno una delle seguenti condizioni:

- l'Ente ha tratto dal reato un profitto di rilevante entità e il reato è stato commesso da un Soggetto Apicale ovvero da un Soggetto Subordinato quando, in quest'ultimo caso, la commissione del reato è stata determinata o agevolata da gravi carenze organizzative;
- in caso di reiterazione degli illeciti.

Quand'anche sussistano una o entrambe le precedenti condizioni, le sanzioni interdittive non si applicano se sussiste anche solo una delle seguenti circostanze:

- l'autore del Reato ha commesso il fatto nel prevalente interesse proprio o di terzi e l'Ente non ne ha ricavato vantaggio o ne ha ricavato un vantaggio minimo;
- il danno patrimoniale cagionato è di particolare tenuità;
- prima della dichiarazione di apertura del dibattimento di primo grado, concorrono tutte le seguenti condizioni (Condizioni ostative all'applicazione di una sanzione interdittiva):
 - l'Ente ha risarcito integralmente il danno e ha eliminato le conseguenze dannose o pericolose del reato ovvero si è comunque efficacemente adoperato in tal senso;
 - l'Ente ha eliminato le carenze organizzative che hanno determinato il reato mediante l'adozione e l'attuazione di un Modello;

- L'Ente ha messo a disposizione il profitto conseguito ai fini della confisca.

La pubblicazione della sentenza di condanna

La pubblicazione della sentenza di condanna consiste nella pubblicazione di quest'ultima una sola volta, per estratto o per intero, a cura della cancelleria del Giudice, a spese dell'Ente, in uno o più giornali indicati dallo stesso Giudice nella sentenza nonché mediante affissione nel comune ove l'Ente ha la sede principale. La pubblicazione della sentenza di condanna può essere disposta quando nei confronti dell'Ente viene applicata una sanzione interdittiva.

La confisca

La confisca consiste nell'acquisizione coattiva da parte dello Stato del prezzo o del profitto del Reato, salvo che per la parte che può essere restituita al danneggiato e fatti in ogni caso salvi i diritti acquisiti dai terzi in buona fede; quando non è possibile eseguire la confisca in natura, la stessa può avere ad oggetto somme di denaro, beni o altre utilità di valore equivalente al prezzo o al profitto del Reato.

2.3 Il Modello quale esimente nel caso di reato

Il Decreto (Art. 6, comma 1) introduce una particolare forma di esonero dalla responsabilità in oggetto qualora l'Ente dimostri:

- a) di aver adottato ed efficacemente attuato attraverso l'organo dirigente, prima della commissione del fatto, modelli di organizzazione, gestione e controllo idonei a prevenire reati della specie di quello verificatosi;
- b) di aver affidato a un organismo, dotato di autonomi poteri di iniziativa e di controllo, il compito di vigilare sul funzionamento e l'osservanza dei modelli, nonché di curare il loro aggiornamento;
- c) che le persone che hanno commesso il reato hanno agito eludendo fraudolentemente i suddetti modelli di organizzazione e di gestione;
- d) che non vi sia omessa o insufficiente vigilanza da parte dell'organismo di cui alla precedente lett. b).

Il Decreto prevede che, in relazione all'estensione dei poteri delegati e al rischio di commissione dei reati, i Modelli di organizzazione, gestione e controllo debbano rispondere alle seguenti esigenze:

- individuare le aree a rischio di commissione dei reati previsti dal Decreto;
- predisporre specifici protocolli al fine di programmare la formazione e l'attuazione delle decisioni dell'Ente in relazione ai reati da prevenire;
- prevedere modalità di individuazione e di gestione delle risorse finanziarie idonee a impedire la commissione di tali reati;
- prescrivere obblighi di informazione nei confronti dell'organismo deputato a vigilare sul funzionamento e l'osservanza del Modello;

- configurare un sistema disciplinare interno idoneo a sanzionare il mancato rispetto delle misure indicate nel Modello.

3. DESCRIZIONE DELLA REALTA' AZIENDALE

Consulenza & Comunicazione snc é stata costituita il 3 Febbraio 2006. La sede legale ed operativa attualmente è in Via Ravanusa 20/A Pal. F, 95037 San Giovanni La Punta (Ct).

L'ente ha per oggetto la progettazione, l'organizzazione e la gestione di corsi di formazione professionale di ogni ordine e livello, compresi quelli *post lauream* e corsi di orientamento professionale; studi; ricerche e stage professionali; attività di transizione al lavoro nel sistema della formazione professionale; assistenza, consulenza e gestione agli enti nell'attività della formazione professionale; l'organizzazione di attività culturali e ricreative (seminari, convegni, tavole rotonde); la selezione e ricerca del personale e sua formazione.

Si occupa altresì di ricerche di mercato, consulenza gestionale e finanziaria, piani di marketing, business plan, controllo di gestione, organizzazione aziendale, consulenza marketing ed elaborazione di marketing plan.

La consulenza, la progettazione e l'intermediazione nella realizzazione di postazioni multimediali, reti e network aziendali, reingegnerizzazione di sistemi software e hardware aziendali; la progettazione e la realizzazione di software aziendali personalizzati; lo svolgimento di attività di assistenza, manutenzione e sviluppo software e hardware.

Il sistema di amministrazione dell'ente è in capo ad un amministratore unico, nella persona del socio di maggioranza. L'ente non dispone di consiglio di amministrazione, collegio sindacale, libro soci e adotta un regime di contabilità semplificata.

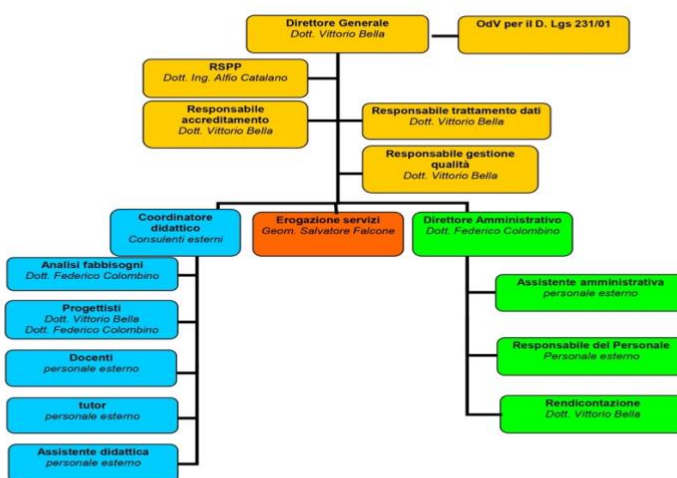

L'organigramma schematizza e rappresenta la struttura organizzativa dell'ente, descrivendone le funzioni principali, secondo i disposti regionali in materia di accreditamento e conformemente a quanto contenuto nel Manuale di Qualità ISO 9001 adottato dall'ente.

3.1 Procure e deleghe

Il sistema di deleghe e procure adottato è caratterizzato da elementi di sicurezza, certezza e tracciabilità, ai fini della prevenzione dei reati (evidenza delle operazioni sensibili), consentendo comunque una gestione efficiente e valida di tutti i processi aziendali.

- La **delega** è un atto interno di attribuzione di funzioni e compiti, riflesso nell'organigramma aziendale.
- La **procura** è un negozio giuridico unilaterale con cui la Società attribuisce dei poteri di rappresentanza nei confronti dei terzi.

Al riguardo, va precisato che le procure – in virtù del modello societario adottato – sono in capo all'Amministratore unico. Tuttavia, qualora i titolari di una funzione aziendale necessitassero di poteri di rappresentanza per lo svolgimento regolare dei loro incarichi, verrà conferita una procura generale funzionale, di estensione adeguata e coerente con le funzioni ed i poteri di gestione attribuiti al titolare attraverso la delega.

Si elencano di seguito i requisiti essenziali del sistema di deleghe, ai fini di una efficace prevenzione dei reati:

- tutti coloro che intrattengono per conto dell'azienda rapporti con una qualsiasi delle Parti interessate dichiarate, devono essere dotati di delega formale in tal senso;
- le deleghe devono sempre coniugare un potere di gestione con la relativa responsabilità ed una posizione adeguata nell'organigramma, oltre a dover essere tempestivamente aggiornate in conseguenza dei mutamenti organizzativi;
- ciascuna delega deve definire in modo specifico ed inequivoco:
 - i poteri del delegato,
 - il soggetto (organo o individuo) a cui il delegato si riporta gerarchicamente.
- i poteri gestionali assegnati con le deleghe e la loro attuazione devono essere coerenti con gli obiettivi aziendali;
- il delegato deve disporre di poteri di spesa adeguati alle funzioni conferitegli;
- la delega deve essere caratterizzata da formalizzazione e chiarezza;
- comunicazione ed insieme separazione dei ruoli, in particolare per quanto attiene l'attribuzione di responsabilità e poteri di rappresentanza;
- definizione delle linee gerarchiche e delle attività operative.

Tali requisiti devono essere soddisfatti attraverso l'adozione di adeguate procedure aziendali, che devono ispirarsi ad alcuni, specifici criteri:

- separazione, all'interno di ciascun processo, tra il soggetto che lo inizia (impulso decisionale), il soggetto che lo esegue, la funzione che lo conclude e, infine, il soggetto che lo controlla, qualora compatibile con la struttura societaria;
- traccia scritta di ciascun passaggio rilevante del processo;
- adeguato livello di formalizzazione.

Con riferimento al sistema di attribuzione delle procure, è esplicitamente previsto che:

- le procure generali funzionali sono conferite esclusivamente a soggetti dotati di delega interna ovvero, in caso di prestatori d'opera coordinata e continuativa, di specifico contratto di incarico, che descriva i relativi poteri di gestione e, ove necessario, sono accompagnate da apposita comunicazione che fissi l'estensione dei poteri di rappresentanza e, eventualmente, limiti di spesa numerici, richiamando comunque il rispetto dei vincoli posti dai processi di approvazione del budget e degli eventuali extra-budget e dai processi di monitoraggio delle operazioni sensibili da parte di funzioni diverse;
- la procura può essere conferita a persone fisiche espressamente individuate nella procura stessa, oppure a persone giuridiche, che agiranno a mezzo di propri procuratori investiti, nell'ambito della stessa, di analoghi poteri;
- una apposita procedura ad hoc deve disciplinare modalità e responsabilità per garantire un aggiornamento tempestivo delle procure, stabilendo i casi in cui le procure devono essere attribuite, modificate e revocate (assunzione di nuove responsabilità, trasferimento a diverse mansioni incompatibili con quelle per cui era stata conferita, dimissioni, licenziamento, ecc.).

3.2 Modalità di gestione delle risorse finanziarie

Dal momento che i flussi finanziari rappresentano un'area particolarmente delicata, vengono adottate procedure volte alla individuazione e alla gestione delle risorse finanziarie, idonee ad impedire la commissione dei reati previsti dal Decreto. In tale ambito, al fine di monitorare i flussi in entrata ed in uscita inerenti la propria operatività, la Società individua modalità di gestione delle risorse finanziarie idonee a impedire la commissione dei reati previsti nel Decreto.

In particolare, la Società garantisce l'osservanza delle seguenti regole:

- pluralità di soggetti coinvolti, in termini di segregazione delle funzioni per l'elaborazione e trasmissione delle informazioni in modo da garantire che tutti gli esborsi siano richiesti, autorizzati, effettuati e controllati da soggetti per quanto possibile distinti, compatibilmente con la struttura societaria;

- devono essere stabiliti limiti all'autonomo impiego delle risorse finanziarie, mediante la fissazione di soglie quantitative coerenti con le competenze gestionali e con le responsabilità organizzative affidate alle singole persone;
- definizione in maniera chiara, sistematica e conoscibile delle risorse - monetarie e non - a disposizione delle singole Aree ed il perimetro nell'ambito del quale tali risorse possono essere impiegate, attraverso la programmazione e la definizione del *budget* preventivo;
- le operazioni che comportano l'utilizzazione di risorse economiche e/o finanziarie devono avere una causale espressa ed essere, anche in ottemperanza ai principi generali sopra richiamati, tracciabili, documentate, registrate e costantemente verificabili;
- l'impiego di risorse finanziarie deve essere motivato dal soggetto richiedente, che ne attesta la congruità;
- in caso di operazioni ordinarie, entro i limiti quantitativi indicati, la motivazione può essere limitata al riferimento alla classe o tipologia di spesa alla quale appartiene l'operazione, mentre nelle operazioni straordinarie o eccedenti i limiti quantitativi, la motivazione deve essere analitica;
- capacità di fornire tempestiva segnalazione dell'esistenza e dell'insorgere di situazioni di criticità attraverso un adeguato e tempestivo sistema di flussi informativi e di *reporting*;
- rilevazione degli eventuali scostamenti e/o anomalie: in particolare, qualora dalle analisi effettuate emergano scostamenti dal budget, che non trovino corrispondenza nelle delibere dell'AU o in specifiche autorizzazioni, o anomalie di spesa, l'Area deputata al controllo di gestione è tenuta ad informare il vertice aziendale e, qualora siano da ritenersi significative, anche all'OdV.

Le modalità di gestione e di controllo dei flussi finanziari, così come ora descritti, potranno essere integrati/modificati/aggiornati, anche su iniziativa dell'Organismo di Vigilanza.

4. MODELLO ORGANIZZATIVO ADOTTATO

4.1 Adozione e approvazione del Modello

In attuazione di quanto dettato dal D.lgs. 231/2001, il Modello è stato elaborato tenendo conto della struttura e dell'attività concretamente svolta dalla società, della natura e delle dimensioni, della sua organizzazione. L'Organo Amministrativo è responsabile dell'aggiornamento del Modello e del suo adeguamento in relazione al mutamento degli assetti organizzativi, delle Procedure Gestionali e alle risultanze dei controlli, nonché in caso di variazioni legislative.

La C&C ha svolto un'analisi preliminare del proprio contesto aziendale e, successivamente, un'analisi approfondita delle aree di attività che presentano profili potenziali di rischio in relazione alla commissione dei reati indicati dal Decreto.

Al fine della migliore attuazione del presente Modello, la Società ha:

- identificato i processi e le attività “sensibili”, intesi quali processi/attività nel cui ambito possono essere commessi illeciti rilevanti ex D.lgs. 231/01 e i cui risultati sono riportati nella Parte Speciale del presente Modello;
- valutato, per ogni processo “sensibile”, le attività a potenziale pericolo di reato nell’interesse o a vantaggio dell’organizzazione e il livello di rischio di commissione dei reati/illeciti, in base ai criteri e alle metodologie di gestione in essere;
- garantito la tracciabilità e trasparenza di qualsiasi attività;
- redatto l’Analisi dei Rischi;
- formalizzato in un “Codice Etico” i principi di auto-regolamentazione dell’organizzazione al suo interno e nei rapporti con i terzi;
- adottato, diffuso e dato concreta attuazione al Codice Etico di cui al precedente punto;
- definito idonei mansionari, nonché deleghe, procure, facoltà e compiti;
- assicurato l’adeguata disponibilità di risorse;
- stabilito l’aggiornamento del Modello di concerto con l’evoluzione legislativa, con i risultati dell’Analisi dei Rischi e con l’attività dell’organizzazione;
- redatto un sistema disciplinare idoneo a sanzionare il mancato rispetto delle misure indicate nel presente Modello;
- previsto uno o più canali che consentano ai dipendenti, agli apicali, e in generale a tutti i soggetti che si relazionano con l’Organizzazione, di presentare, a tutela dell’integrità dell’ente, segnalazioni circostanziate di condotte illecite, rilevanti ai sensi del decreto e fondate su elementi di fatto precisi e concordanti, o di violazioni del modello di organizzazione e gestione dell’ente, di cui siano venuti a conoscenza in ragione delle funzioni svolte. Tali canali garantiscono la riservatezza dell’identità del segnalante nelle attività di gestione della segnalazione;
- stabilito il divieto di atti di ritorsione o discriminatori, diretti o indiretti, nei confronti del segnalante per motivi collegati, direttamente o indirettamente, alla segnalazione.

Il presente Modello si applica:

- a coloro che svolgono, anche di fatto, funzioni di gestione, amministrazione, direzione o controllo nella Società o in una sua unità organizzativa autonoma;
- ai dipendenti dell’Impresa, ancorché distaccati in altre società correlate per lo svolgimento dell’attività;
- a tutti coloro che collaborano con l’Impresa in forza di un rapporto di lavoro parasubordinato (collaboratori a progetto, prestatori di lavoro temporaneo, interinali, ecc.);
- a coloro i quali, pur non appartenendo all’azienda, operano su mandato o per conto della stessa (quali, ad esempio, promoter, agenti o consulenti);
- a coloro che agiscono nell’interesse della società in quanto legati alla società da rapporti giuridici contrattuali o da altri accordi (quali, ad esempio, partner in joint venture o soci per la realizzazione o l’acquisizione di un progetto di business, istituti finanziari, etc.).

4.2 Principi e le regole generali di comportamento

Oltre alle prassi già consolidate ed alle Procedure Gestionali già esistenti nell'ente (i cui contenuti devono intendersi integralmente richiamati e ritrascritti nel presente Modello) nonché agli specifici principi e regole/protocolli che verranno individuate nelle singole Sezioni della Parte Speciale, i Destinatari del Modello devono conformare la condotta della propria attività ai principi e regole generali di comportamento sotto indicati.

Ogni Destinatario del Modello dovrà agire con:

- **correttezza** della gestione delle operazioni, completezza e trasparenza delle relative informazioni, legittimità formale e sostanziale di ogni singola operazione o transazione;
- **imparzialità**, ossia prevenire di favorire alcun gruppo di interesse o singole persone, nonché ogni discriminazione in base ad età, stato di salute, sesso, religione, razza, opinioni politiche e culturali;
- **riservatezza**, ossia mantenere riservati i dati e le informazioni del sistema informativo, nonché tutti gli altri dati, ivi inclusi quelli personali e dell'ente, trattati in esecuzione dell'attività svolta, nonché assicurare il pieno e puntuale rispetto delle misure di sicurezza e di protezione.

I componenti degli Organi Sociali, i dipendenti, i collaboratori esterni/consulenti, i partners commerciali ed i soggetti terzi che operano in nome e/o per conto dell'ente, dal canto loro, si impegnano a:

- **valorizzare le risorse umane**, anche attraverso un continuo accrescimento delle competenze tecniche e professionali dei dipendenti;
- **assicurare l'integrità fisica e morale dei dipendenti** attraverso, rispettivamente, ambienti di lavoro sicuri e salubri e condizioni di lavoro rispettose della dignità individuale;
- **evitare qualunque forma di molestia** o violenza psicologica, morale e sessuale nonché qualsiasi forma di emarginazione e danneggiamento psicologico e morale;
- **operare nella gestione dell'ente con criteri di economicità ed efficienza** per fornire soluzioni e servizi con un elevato rapporto qualità/costo e conseguire una piena soddisfazione dei terzi/utenti;
- **garantire l'allineamento continuo all'evoluzione tecnologica** per conseguire i più elevati standard di qualità e dei servizi forniti;
- **individuare le migliori opportunità offerte dal mercato** nazionale e internazionale al fine di realizzare soluzioni e servizi innovativi.

L'azione dei membri del Vertice Aziendale, dei dipendenti, dei collaboratori esterni/consulenti, dei partners commerciali e dei soggetti terzi che operano in nome e/o per conto dell'ente è, comunque, sempre e costantemente improntata all'assoluto rispetto della legislazione nazionale, della normativa

di settore, della normativa elaborata e predisposta in seno all'Unione Europea, nonché di quella dei Paesi ove eventualmente si troverà ad operare, del presente Modello e delle Procedure Gestionali dell'ente. In nessun caso il perseguimento dell'interesse personale potrà giustificare comportamenti contrari.

4.3 Modifiche e aggiornamenti

Il Modello deve essere tempestivamente modificato o integrato con provvedimenti dell'Organo amministrativo, anche su proposta dell'Organismo di Vigilanza, quando:

- siano intervenute violazioni o elusioni delle prescrizioni in esso contenute che ne abbiano dimostrato l'inefficacia o l'incoerenza ai fini della prevenzione dei reati;
- siano intervenuti mutamenti significati nel quadro normativo, nell'organizzazione o nell'attività della società.

Qualora si rendano necessarie modifiche al modello di natura esclusivamente formale, quali chiarimenti o precisazioni del testo, l'Organo Amministrativo, consultato sempre l'OdV, può provvedervi autonomamente. L'OdV, in ogni caso, deve segnalare in forma scritta all'Organo Amministrativo eventuali fatti che evidenziano la necessità di modificare o aggiornare il Modello.

Le modifiche delle procedure aziendali necessarie per l'attuazione del Modello avvengono a opera delle Funzioni interessate, sotto la supervisione dell'Organo Amministrativo. L'OdV è sempre informato dell'aggiornamento e dell'implementazione delle nuove procedure operative e può esprimere parere sulle proposte di modifica.

5. FORMAZIONE E DIFFUSIONE DEL MODELLO

Ai fini dell'efficacia del presente Modello, è obiettivo dell'Ente garantire una corretta conoscenza e divulgazione delle regole di condotta ivi contenute nei confronti di tutti i dipendenti e di tutti i soggetti con funzione di gestione, amministrazione, direzione e controllo.

Tale obiettivo riguarda sia le risorse già presenti, sia quelle che ne faranno parte in futuro. Il livello di formazione e comunicazione è attuato con un differente grado di approfondimento, in relazione al diverso livello di coinvolgimento delle risorse medesime nelle attività sensibili.

I principi e i contenuti del Modello e del Codice Etico sono portati altresì a conoscenza di tutti i soggetti che, pur non essendo lavoratori subordinati dell'Ente, operano per conto della stessa, svolgendo nel suo interesse prestazioni o servizi, quali collaboratori esterni, agenti, fornitori o altri soggetti che hanno rapporti contrattuali con l'Ente e che implicano lo svolgimento di attività in favore o per conto del medesimo.

L'impegno al rispetto della legge e dei principi di riferimento del Modello da parte di tali soggetti dovrà essere previsto da apposita clausola del relativo contratto.

Tale clausola dovrà inoltre prevedere la facoltà per l'Ente di procedere all'applicazione di forme di autotutela (ad esempio risoluzione del contratto, applicazione di penali etc.) laddove sia ravvisata una violazione dei principi e dei contenuti del Modello.

La parte Generale del Modello e il Codice Etico sono parti pubbliche e consultabili alla pagina del sito aziendale www.consulenzaecomunicazione.it.

6. SISTEMA SANZIONATORIO

La definizione di un sistema di sanzioni (commisurate alla violazione e dotate di deterrenza) applicabili in caso di violazione delle regole di cui al presente Modello, rende efficiente l'azione di vigilanza dell'Organismo di Vigilanza ed ha lo scopo di garantire l'effettività del Modello stesso.

La definizione di tale sistema disciplinare costituisce, infatti, un requisito essenziale del Modello medesimo ai fini dell'esimente rispetto alla responsabilità della Società.

Il rispetto delle disposizioni del Modello vale ed è vincolante nell'ambito dei rapporti di lavoro o di incarico di qualsiasi tipologia e natura, inclusi quelli con Amministratori, dirigenti, collaboratori a progetto, part-time, nonché negli altri contratti di collaborazione. L'applicazione di sanzioni disciplinari per violazione delle regole di condotta prescinde dall'esito del giudizio penale, in quanto tali regole sono assunte dalla Società in piena autonomia e a prescindere dall'illecito che eventuali condotte possano determinare.

Le sanzioni applicabili in caso di violazione delle regole e delle procedure previste dall'Ente sono state dettagliatamente descritte nell'Allegato Sistema disciplinare espressamente approvato con provvedimento dell'AU, unitamente al presente Modello, e a cui ci si riporta integralmente.

7. L'ORGANISMO DI VIGILANZA

In attuazione delle disposizioni dettate dal D.lgs.231/2001, il Vertice aziendale ha provveduto a nominare un Organismo di Vigilanza in composizione monocratica, esterno e dotato delle competenze necessarie ai fini dell'esecuzione dell'incarico.

I requisiti soggettivi che l'OdV deve possedere sono:

- autonomia e indipendenza;
- onorabilità e professionalità;
- continuità d'azione.

Inoltre, secondo quanto stabilito dalle linee guida di Confindustria, e allo scopo di assicurare l'effettiva sussistenza dei descritti requisiti, non potrà essere nominato un Organismo di Vigilanza i cui membri si trovino in una delle seguenti condizioni:

- relazioni di parentela, coniugio o affinità entro il IV grado con componenti dell'Organo amministrativo e di soggetti apicali in genere;

- conflitti di interesse, anche potenziali, con la società tali da pregiudicare l'indipendenza richiesta dal ruolo e dai compiti che si andrebbero a svolgere nonché coincidenze di interesse con la società stessa esorbitanti da quelle ordinarie basate sull'eventuale rapporto di dipendenza o di prestazione d'opera intellettuale;
- titolarità, diretta o indiretta, di partecipazioni azionarie di entità tale da permettere loro di esercitare una notevole influenza sulla società;
- funzioni di amministrazione, nei tre esercizi precedenti, di imprese sottoposte a fallimento, liquidazione coatta amministrativa o procedure equiparate;
- rapporto di pubblico impiego presso amministrazioni centrali o locali nei tre anni precedenti alla nomina di membro dell'Organismo di Vigilanza;
- sentenza di condanna, anche non passata in giudicato, ovvero sentenza di applicazione della pena su richiesta (c.d. patteggiamento), in Italia o all'estero, per i delitti richiamati dal D.lgs. 231/2001 o delitti a essi assimilabili;
- condanna, con sentenza (anche non passata in giudicato), ovvero sentenza di applicazione della pena su richiesta (c.d. patteggiamento), a una pena che importa l'interdizione, anche temporanea, dai pubblici uffici, ovvero l'interdizione, anche temporanea, dagli uffici direttivi delle persone giuridiche e delle imprese.

7.1 Funzioni e poteri

All'Organismo di Vigilanza è affidato il compito di vigilare sulla:

- [effettività del Modello](#): vigilare che i comportamenti posti in essere nell'azienda corrispondano al Modello predisposto;
- [efficacia del Modello](#): verificare che il Modello così predisposto sia concretamente idoneo a prevenire il verificarsi dei reati previsti dalla Legge e dai successivi provvedimenti che ne modifichino il campo di applicazione;
- [opportunità di aggiornamento del Modello](#) al fine di adeguarlo ai mutamenti ambientali e alle modifiche della struttura aziendale.

Su di un piano più operativo è affidato all'OdV il compito di:

- verificare periodicamente la mappa delle aree a rischio reato (o "attività sensibili"), al fine di adeguarla ai mutamenti dell'attività e/o della struttura aziendale.;
- effettuare periodicamente verifiche volte all'accertamento di quanto previsto dal Modello, e in particolare, assicurare che le procedure e i controlli previsti siano posti in essere e documentati in maniera conforme e che i principi etici siano rispettati;
- verificare l'adeguatezza ed efficacia del Modello nella prevenzione dei reati di cui al Decreto;
- coordinarsi con le altre funzioni aziendali (anche attraverso apposite riunioni) per uno scambio di flussi informativi, al fine di tenere aggiornate le aree sensibili a rischio reato e in modo da:
 - tenere sotto controllo la loro evoluzione al fine di realizzare il costante monitoraggio;

- verificare i diversi aspetti attinenti l'attuazione del Modello (definizione di clausole standard, formazione del personale, cambiamenti normativi e organizzativi, ecc.);
- garantire che le azioni correttive necessarie a rendere il Modello adeguato ed efficace siano intraprese tempestivamente;
- raccogliere, elaborare e conservare tutte le informazioni rilevanti ricevute nel rispetto del Modello, nonché aggiornare la lista delle informazioni che allo stesso devono essere trasmesse.

A tal fine, l'OdV ha libero accesso a tutta la documentazione aziendale rilevante e deve essere costantemente informato dal management.

La struttura, così identificata, deve essere in grado di agire nel rispetto dell'esigenza di recepimento, verifica e attuazione del Modello, richiesti dall'art. 6 del Decreto, ma anche, necessariamente, rispetto all'esigenza di costante monitoraggio dello stato di attuazione e della effettiva rispondenza dello stesso Modello alle esigenze di prevenzione che la legge richiede.

7.2 Reporting dell'Organismo di Vigilanza agli Organi societari

L'Organismo di Vigilanza ha la responsabilità di trasmettere all'Organo amministrativo:

- all'inizio di ciascun esercizio, il piano delle attività che intende svolgere per adempiere ai compiti assegnategli;
- con cadenza annuale, una relazione riepilogativa sull'attività svolta nell'anno in corso;
- immediatamente: eventuali problematiche significative scaturite dalle attività (per esempio, significative violazioni dei principi contenuti nel modello, innovazioni legislative in materia di responsabilità amministrativa degli enti, significative modificazioni dell'assetto organizzativo della società ecc.).

Le copie dei relativi verbali saranno custodite dall'OdV e dagli organismi di volta in volta coinvolti. L'OdV stabilisce le modalità di individuazione, nomina, sospensione, dimissioni e revoca dei suoi membri, nonché le norme generali di funzionamento dello stesso, attraverso la predisposizione di un Regolamento.

7.3 Modalità di nomina, durata in carica, sospensione, revoca, dimissioni

La nomina dell'Organismo di Vigilanza è attribuzione propria dell'Organo amministrativo. L'Organismo di Vigilanza resta in carica per un anno dalla data della nomina ed è rieleggibile. L'Organo amministrativo può deliberare la sospensione dell'Organismo di Vigilanza nel caso in cui lo stesso sia raggiunto da avviso di garanzia per uno dei reati di cui agli artt. 24 e ss. del D.lgs. 231/2001, fatta salva la sua completa reintegrazione in caso di mancato rinvio a giudizio.

In caso di sospensione dalla carica dell'Organismo di Vigilanza, l'Organo Amministrativo provvederà all'immediata nomina temporanea di un sostituto.

La revoca dei poteri propri dell'Organismo di Vigilanza e l'attribuzione di tali poteri ad altro soggetto, possono avvenire soltanto per giusta causa, anche legata a interventi di ristrutturazione organizzativa della società, mediante un'apposita deliberazione dell'Organo amministrativo.

A tale proposito, per giusta causa di revoca dei poteri connessi con l'incarico di membro dell'Organismo di Vigilanza può intendersi, a titolo meramente esemplificativo:

- gravi negligenze nell'assolvimento dei compiti connessi con l'incarico quali (a titolo meramente esemplificativo): l'omessa redazione della relazione riepilogativa annuale sull'attività svolta;
- l'omessa o insufficiente vigilanza da parte dell'Organismo di Vigilanza – secondo quanto previsto dall'art. 6, comma 1, lett. d), D.lgs. 231/2001 - risultante da una sentenza di condanna, anche non passata in giudicato, emessa nei confronti della società ai sensi del D.lgs. 231/2001 ovvero da sentenza di applicazione della pena su richiesta dalle parti;
- l'attribuzione di funzioni e responsabilità operative all'interno dell'organizzazione aziendale incompatibili con i requisiti di autonomia, indipendenza e continuità di azione, propri dell'Organismo di Vigilanza.

In caso di dimissioni dell'Organismo di Vigilanza, l'Organo Amministrativo provvede senza indugio alla sua sostituzione. I membri dimissionari restano in carica, per le questioni di ordinaria amministrazione, per un massimo di giorni 30 dalla data di dimissioni, salvo la nomina di un nuovo membro prima di detta scadenza.

8. WHISTLEBLOWING

In data 29 dicembre 2017 è entrata in vigore la Legge 30 novembre 2017 n. 179 (cosiddetta del "whistleblowing") che regola le forme di tutela per coloro che segnalano eventuali illeciti o irregolarità nell'ambito dello svolgimento dell'attività lavorativa, sia in ambito pubblico, che privato.

La normativa di cui all'art. 6 del D.lgs 231/2001 (che ha introdotto gli artt. 2-bis, 2-ter e 2-quater), dispone quanto segue:

- I Modelli di organizzazione, gestione e controllo devono prevedere l'attivazione di uno o più canali finalizzati alla trasmissione delle segnalazioni di condotte illecite a tutela dell'integrità dell'ente e in grado di garantire la riservatezza dell'identità del segnalante, oltre istituire almeno un canale alternativo che garantisca la riservatezza con modalità informatiche;
- le segnalazioni di condotte illecite devono essere circostanziate ovvero fondate su elementi di fatto precisi e concordanti;
- i sistemi disciplinari dei Modelli organizzativi devono prevedere sanzioni nei confronti di coloro che riportino informazioni false rese con dolo o colpa, nonché sanzioni verso coloro che violino le misure di tutela del segnalante;
- gli stessi Modelli devono prevedere il divieto di qualsiasi forma di ritorsione o misura discriminatoria nei confronti dei whistleblower nell'ambito del rapporto di lavoro per motivi collegati direttamente o indirettamente alla segnalazione.

Si segnala inoltre che, ad integrazione di quanto su esposto, in data 10.03.2023, è stato emesso il D. lgs. n. 24/23 recante Attuazione della direttiva (UE) 2019/1937 del Parlamento europeo e del Consiglio, del 23 ottobre 2019, riguardante la protezione delle persone che segnalano violazioni del diritto dell'Unione delle disposizioni normative nazionali (whistleblowing).

Il decreto in esame si pone quale precipuo obiettivo, la tutela del segnalante e di tutti gli altri soggetti eventualmente coinvolti così come specificato all'art. 3 del decreto in esame. Per il raggiungimento delle succitate finalità di tutela è necessario che tutte le attività di adeguamento poste in essere dai soggetti interessati dalla disciplina – che impone, tra gli altri, severi obblighi di riservatezza, con contestuale divieto di porre in essere attività ritorsive nei confronti dei segnalanti – nonché le attività di trattamento dei dati personali e di conservazione delle segnalazioni e della relativa documentazione, avvengano sempre nel pieno rispetto della disciplina vigente in materia di protezione dei dati personali.

A seguito dell'emanazione del citato decreto, ANAC ha emesso inoltre, a supporto delle aziende, la Delibera n. 311 del 12.07.23 con la quale vengono stabilite le Linee guida in materia di protezione delle persone che segnalano violazioni del diritto dell'Unione e protezione delle persone che segnalano violazioni delle disposizioni normative nazionali. Procedure per la presentazione e gestione delle segnalazioni esterne, cui si rimanda per chiarimenti interpretativi.

Le principali novità contenute nella nuova disciplina sono:

- la specificazione dell'ambito soggettivo con riferimento agli enti di diritto pubblico, a quelli di diritto privato e l'estensione del novero di questi ultimi;
- l'ampliamento del novero delle persone fisiche che possono essere protette per le segnalazioni, denunce o divulgazioni pubbliche;
- l'espansione dell'ambito oggettivo, cioè di ciò che è considerato violazione rilevante ai fini della protezione, nonché distinzione tra ciò che è oggetto di protezione e ciò che non lo è;
- la disciplina di tre canali di segnalazione e delle condizioni per accedervi: interno (negli enti con persona o ufficio dedicato oppure tramite un soggetto esterno con competenze specifiche), esterno (gestito da ANAC) nonché il canale della divulgazione pubblica;
- l'indicazione di diverse modalità di presentazione delle segnalazioni, in forma scritta o orale;
- la disciplina dettagliata degli obblighi di riservatezza e del trattamento dei dati personali ricevuti, gestiti e comunicati da terzi o a terzi;
- i chiarimenti su che cosa si intende per ritorsione e ampliamento della relativa casistica;
- la disciplina sulla protezione delle persone segnalanti o che comunicano misure ritorsive offerta sia da ANAC che dall'autorità giudiziaria e maggiori indicazioni sulla responsabilità del segnalante e sulle scriminanti;
- l'introduzione di apposite misure di sostegno per le persone segnalanti e il coinvolgimento, a tal fine, di enti del Terzo settore che abbiano competenze adeguate e che prestino la loro attività a titolo gratuito;

- la revisione della disciplina delle sanzioni applicabili da ANAC e l'introduzione da parte dei soggetti privati di sanzioni nel sistema disciplinare adottato ai sensi del d.lgs. n. 231/2001.

Più nello specifico quindi, il decreto in esame:

- amplia il raggio di applicazione delle forme di tutela coinvolgendo sia tutti gli enti privati che, nell'ultimo anno, abbiano impiegato la media di 50 lavoratori subordinati – con contratti di lavoro a tempo indeterminato o determinato – sia quelli che, pur non avendo impiegato la media di 50 lavoratori, rientrano nell'ambito di applicazione degli atti del diritto dell'Unione (in materia di servizi, prodotti e mercati finanziari e prevenzione del riciclaggio e del finanziamento del terrorismo, tutela dell'ambiente e sicurezza dei trasporti). Sono infine soggetti alla nuova disciplina anche quegli operatori che, a prescindere dal numero di dipendenti impiegati, abbiano adottato i modelli di organizzazione e gestione previsti dal decreto legislativo 8 giugno 2001, n. 231;
- estende l'ambito oggettivo delle segnalazioni a tutte le condotte illecite, previste sia dalla normativa nazionale che da quella dell'Unione europea, aventi natura amministrativa, contabile, civile o penale lesive dell'interesse pubblico o dell'integrità dell'amministrazione pubblica o dell'ente privato;
- offre forme di tutela, ove opportuno, anche ai c.d. facilitatori vale a dire coloro i quali prestano assistenza al segnalante durante il processo di segnalazione e la cui attività deve rimanere riservata, ai soggetti terzi e connessi con il segnalante quali ad esempio colleghi e/o familiari, ed infine ai soggetti giuridici connessi al segnalante.

I soggetti privati dovranno dunque predisporre appositi canali di segnalazione interni – che, siano in grado di garantire, “anche tramite il ricorso a strumenti di crittografia, la riservatezza dell'identità della persona segnalante, della persona coinvolta e della persona comunque menzionata nella segnalazione, nonché del contenuto della segnalazione e della relativa documentazione” – la cui gestione può alternativamente essere affidata ad una persona o ad un ufficio aziendale interno, autonomo e costituito da personale specificamente formato, ovvero affidata ad un soggetto esterno, dotato anch'esso di personale adeguatamente istruito per la corretta gestione dei canali di segnalazione.

Inoltre, in ottemperanza a quanto statuito dal decreto, i soggetti interessati dalla disciplina dovranno: pubblicare un'informativa chiara ed esplicativa circa le procedure e i presupposti per effettuare le segnalazioni, sia interne che esterne, che sia facilmente accessibili sul luogo di lavoro e sul proprio sito internet, qualora ne siano dotati; rilasciare ai cd. Whistleblower, un avviso di ricevimento della segnalazione e, entro tre mesi, un primo riscontro in merito allo stato di avanzamento della procedura.

L'Organizzazione ha provveduto tempestivamente ad adottare le procedure ritenute più adeguate per l'esercizio delle predette segnalazioni in segno di una precisa volontà e di un serio impegno del vertice dell'organizzazione ad essere promotore della cultura della trasparenza, anche mediante eventi di formazione differenziata per il personale dipendente e per i dirigenti, nell'ottica di diffondere l'importanza delle segnalazioni, anche a seguito di quanto previsto dal d.lgs.n. 24/23.

In particolare - oltre alla possibilità di effettuare una segnalazione orale, mediante richiesta di incontro avanzata dalla persona segnalante al diretto superiore o al responsabile indicato, è stato istituito un canale informatico specificatamente dedicato e raggiungibile alla pagina www.consulenzaecomunicazione.it che garantisce la riservatezza del segnalante e del segnalato attraverso protocolli sicuri e strumenti di crittografia che permettono di proteggere i dati personali e le informazioni, anche quelle comprese negli eventuali allegati.

Per tutto quanto non esplicitamente indicato, si rimanda alla Procedura Whistleblowing.